臺灣昭和新聞（夕刊）
昭和十二年十二月十三日（木曜日）　第一万三千五百六十二號　（一）
昭和十二年十二月十三日　臺灣日日新報（夕刊）　第一万三千五百六十二號　（一）

斷乎赤を檢擧

去る十五日拂曉

全國で二百餘名

記事掲載解禁さる

【東京二十二日發同盟】今次の支那事變勃發以來內務省では國內の反戰分子の檢擧に取組み、つつ極左翼的傾向を辿りて來た無產運動、日本勞農黨系の勞農運動の最近の行動は明かにコミンテルンと等根に於て目的を同じくするものと認め、去る十五日拂曉を期し全國一齊に檢擧を斷行したが、檢擧者は勞農黨關係の麻山川均、同黨中央委員荒畑寒村、同黨中央委員山田、文化團體關係の鈴木茂三郎の檢擧を始め勞農黨關係百餘名、勞農黨系勞働組合關係百餘名、其の他合計二百餘名に上つた。尙ほ檢擧者は引續き取調べ中であるが、檢擧と同時に內務省は直ちに新聞紙法第廿七條の規定に基き檢擧事實の揭載を禁止した。檢擧の目的は我國の國體に反する一切の思想を根絶するにあるとして斷乎檢擧方針に出でたもので、檢擧者は何れも治安維持法違反の容疑者として取調べ中であるが、檢擧者の中には現職の代議士、元代議士、辯護士、大學教授、辯護士會役員、辯護士、同盟通信社員、同盟通信社員、同盟通信社員

伊勢神宮御下賜の注連と鏡餅を戰地へ
新春・聖戰の將士へ贈物

【鳥羽本社特電廿日發】十七日午後二時四十四分の國鐵參宮線船津驛長宛で外國人名義の電報が國内にも國籍されない珍らしい伊勢神宮の御注連と四日本と御鏡餅とを一緒に送つて呉れと八千餘柱の英靈に對して一日も早く新春の北支戰線へ國民精神總動員實踐特派の關野八吉氏

外二名の署名で送られた注連縄は數くも御祭田の稻藁で作られた長さ八間のすくしい物で最も古い傳統を有つた注連縄と云はれもろ〳〵の那邊方面と戰ひ神勝の祝盃と共に新戰場の將士へ贈られる事になつてゐる

【鳥羽廿日發】伊勢神宮の御注連縄は數くも御祭田の稻藁で作られてゐる、御鏡餅は精米から搗上げられたもので皇祖神武天皇御即位の元旦の雜煮中に加へられるものである

二百年に前四日本の聖戰の將士へ新春の供物として最も相應しい皇大神宮の御下賜品で初めて外地へ搬出されるので關係者は非常な意味も通つて目出度いものとされてゐる、御鏡餅は精米から搗上げられたもので皇祖神武天皇御即位の元旦の雜煮中に加へられるものである

二百年に前四日本の聖戰の將士へ新春の供物として最も相應しい皇大神宮の御下賜品で初めて外地へ搬出されるので關係者は非常な意味も通つて目出度いものとされてゐる、御鏡餅は精米から搗上げられたもので皇祖神武天皇御即位の元旦の雜煮中に加へられるものである

兄弟四人で三番目が陸軍伍長氏は上等兵で本人は末弟である、今回の事變で次兄秀二氏の後を追つて〇〇に出征した父の家である、目新町四丁目に留守宅を守へ銃後に勤勞してゐる兄嫂さんは左の如く語る

本望です、兄弟四人の中第二番目の弟は體格等凡て兄弟達と比較出して劣るにも拘らず、徴兵檢査に合格出來ないかつたので、隣二人は出征出來ない兄達の分も働いてくると言つて頑張り通したのでした(寫眞は陸田一等兵)

奥田大佐逝く

【東京二十二日發同盟】陸軍砲兵大佐奥田千里氏は胃癌の爲め去る十月卒後十一時逝去した、享年四十三

住み辛い南を棄てて
來る船毎に鈴生り
明朗北支を慕ふ南支民衆

【天津二十一日發本社特電】北京に設定をみた治安維持委員會時政府に對し北支各方面は一致してこれが援助を約してゐるが、上海、南京その他中、南支方面に於ても新政府の成立に對する民衆の動向に關心の目をもつて之を迎へ今後の發展を期せり、殊に南方人にして家族をまつつれ家財道具を携へ天津に來住してゐるもの續出してゐることは實に注目すべき現象である、右は年前北伐の際北に住む民衆が勝の逃避と共に新政府に對し寄せる信賴であり、中南支より北支に來る結果は、これが爲當局の歡迎を期待し、今後も日を追つて益々增加するものと見られる

まだ獨身で勉強家

常熟で戰死の

森田一等兵

【蘇州發】去月十五日常熟の戰で名譽の戰死を遂げた佐藤部隊森田團二等兵(二)は太龍船員島縣川辺郡万世町、原三七四番地

青島からの引揚げ民
九州だけで四千人
當分復歸の望み絶ゆ

【青島發】青島の現狀は一般的治安は勿論のこと、この地域に關連する都合上、この地域に關連する都合上、この地域に關連する都合上

家庭と婦人

愛兒を不具者にする 病的遺傳の惡影響

優良兒はどうして得られるか

(中)

女醫　林翁氏様子

前回で優良兒を得る爲には何的遺傳のある配偶者を避けねばならぬ事を申上げましたが、この病的遺傳なるものは、惡性の醫學的統計によれば、新に生れ出づる子孫に重大な惡影響を與へてゐますから、今その大要について申上げませう

一、結核性疾患の影響

たとへば結核で死したとか、或は骨や關節が悪化したとか、又兩親や祖父母をやつたとか云ふ人の家族に、仕々にして早發性の天折兒を見る事があります。之は結核菌の直接の影響になり、一時的作用が關節になり、不具者に生れた子供でも、白癡や癲癇があり、中には幼年性痴呆症に罹るものもあり、全く お氣の毒に堪へません。この點は文化の發展が著しく發達してゐる歐米の著名な統計であります。

又兩親から自分達の過失を自覺せず、醫師から說明を聞いて、今更の如く驚いてゐる様なお親の數が多いものであります。

殊に結核菌が入つたために、遺傳的に體質の弱い者が少なくありません。この遺傳的體質又は神經質の者が非常に多いのです。今まで元氣に働いて居た人が突然ヨイくになつたり、昨日まで壯健であつた人が突發狀態になつたり、若い嬰兒さんに急に手當てやすから、初發兒に少しでも結核の徴候が見えたら、先づ何よりも先に眼科のお醫者樣に見て戴く事が必要であります。

醫師にしても結核にして完全な醫師がありますから、治す心掛けがなくてあれば、全治出來ますが、どうも女性の方々は男性の方々に比べて、醫師の診察を受けるのをいやがり、折角良人の方が全治しても、妻の方が不全なために、結局良人の健康にまで影響を及ぼすなどの例が多いのであります。

二、病的遺傳の惡影響の一つとして酒精中毒にも又恐ろしい實例を多く見ます。酒客の子には、癲癇に罹り易い素質をもつてゐるものであります。酒客の子には、癲癇に罹り易い素質をもつてゐるものであります。酒客の子には、癲癇に罹り易い素質をもつてゐるものであります。

小學兒童にも又多くこの例を見ますが、素地の牧養の悪い上に、學校の成績が惡いために、兩親から叱られる事が多い爲に、ますます學校を嫌ひ、遂に學校へ行かなくなつたり、一生不良兒の烙印を押されたりして、一生お氣の毒な境遇になる者が少なくありません。この酒精中毒の惡影響は、初期に適當の手當を受けなければ、全治する事も多いけれども、不幸にして癲癇の無夢のために、こゝで的確な診斷又は神經に刺戟したおかげで治るものと思ひ病勢が惡化してから、急にあわてゝ出して お醫者に見せても既に手遲れですから、初發兒に少しでも癲癇の徴候が見えたら、先づ何よりも先に眼科のお醫者樣に見て戴く事が必要であります。

三、酒精中毒の影響

酒精中毒にも又恐ろしい實例を多く見ます。酒客の子には、癲癇に罹り易い素質をもつてゐるものであります。酒客の子には、癲癇に罹り易い素質をもつてゐるものであります。酒客の子には、癲癇に罹り易い素質をもつてゐるものであります。

小學兒童にも又多くこの例を見ますが、素地の牧養の悪い上に、學校の成績が惡いために、兩親から叱られる事が多い爲に、ますます學校を嫌ひ、遂に學校へ行かなくなつたり、一生不良兒の烙印を押されたりして、一生お氣の毒な境遇になる者が少なくありません。この酒精中毒の惡影響は、初期に適當の手當を受けなければ、全治する事も多いけれども、不幸にして癲癇の無夢のために、こゝで的確な診斷又は神經に刺戟したおかげで治るものと思ひ病勢が惡化してから、急にあわてゝ出して お醫者に見せても既に手遲れですから、初發兒に少しでも癲癇の徴候が見えたら、先づ何よりも先に眼科のお醫者樣に見て戴く事が必要であります。

四、その他の遺傳的影響

これ迄申し上げた他に、神經病的傾向のある家族、例へば一見天才の如く思つた家庭の中から往々にして異常性質者、不良子女を出す場合がありますので、癲癇の家系を持つ者との縁組は出來るだけ避けねばなりません。次回には優生學上から見た配偶者の選擇について申上げませう。

(1) 昆布

お正月の食膳である關西を色なくしてはならぬ昆布、そして また關西の新年料理のスープ、煮しめとして缺くべからざる昆布は、本年は豫想期が好天候に惠まれたために獲る上等なものが澤山とれてをります。

◇

昆布は北海道、樺太が主産地ですが、殊に昆布は何と申しても北海道昆布、その中でも最上の品は日高の沿岸、小安、石崎方面のものが極上物とされてゐます。ダシ昆布は利尻、本斗方面のものが味もよく風味もあり價はれますが、昆布の嗜好と關東と關西とははつきりと違つてをります

◇

關東方面はダシに使用した後に再びそれを料理して食べるためにあまり堅手のものはのまれません、關西方面ではダシ專門に昆布を使用するために堅手で味のよい、利尻、本斗産のものを喜びます。この爲、關西人の方が昆布に對しては正しい鑑識を持つてをります。

(2) 數の子

お正月になくてはならぬ數の子は、產地の牧獲高の減少から、價も前年に引續き出廻りが少く、前年に引續き出廻り不足を告げてをります。しかし、今冬の數の子は四、五歳の鰊の子であつた關係上、品質の優良品が例年よりも多いやうですから、今冬は先づ優良品に惠まれたわけです。

産額はこのため近年稀に見る高額であり、百匁の一等級で九十錢から九十五錢であり、前年に比して約三十錢高となつてをります。小賣商人はこの高値に値段の形ですが、產地數が減少のためにどうすることも出來ず、需要期に入つてまだ〳〵高値を呼ぶものと見越されてゐます。つまり歐洲大戰當時の好況時代以來の高値相場を呼んだ訳です。

數の子の產地の北海道から全國市場に出廻される間に檢査を受けるわけであり、品質の等級も大つに分けられてゐます。即ち一等級、二等級、三等級、並子、中子、不適です。この中、三等級までが品質のよいもので、殆んどが檢つてゐるものが殆んどです。また檢がありたり數量の强いものは買求めぬことです。幸に今年は前年不足であつたために數の子が商店の倉庫に殘つてゐない譯ですから、古いものを主とするやうな事はない譯です。

以上のやうな點を注意して、なるべく良く買求める方が品質からも經濟からも得です。

(3) 鮭

鹽鮭から新巻にかけて魚市場の入荷高、鮭は各地からの出廻で魚市場には鮭の山積です。

本年度鮭は、第一級品の北見、根室地方が漁況の不振から出廻が少く、日高（カムチャッカものの關係が深厚であつたために、北見根室物の荒鮭は品薄を呼んでをります、漁獲用鮭には異變があるわけです、さて、鮭は？といふとさうと次のやうです

根室、北見荒巻

百匁二十五錢―三十錢

日高並巻

百匁一二十錢―一三錢

日魯の鹽鮭

百匁一十六錢―一七錢

でありつて、現在までの市場相場は餘く保合つて來ましたが、今後とも急騰期は大體もの は豫分高値を呼ぶものと見越されてゐます。

けれども家庭用としての鮭は平年並ですから、客外一般的なお話には平年並ですから、客外一般的なお話には

ただ品質の優良品といふことが肝要ですから、そこに品質鑑別法を述べておきませう

先づ魚體に艶れてみて眼玉が良く張力性のあることが第一にそれに眼玉がよく、魚鱗と剥つて居れば自分はおりまさんもあるまりおそく買求めるやうでは、良品が少くなりまさうから、なるべく早い内に買求めるやうに

(68)
漫畫 ジャチ丸レパアリキヤラクター
(1) トコロテ コンニハニ コクゼキ フメイ ヒクガキ ガタガタ リクシヤ タタンイケマセン ソレナラ ボクシッテラッシ
(2) ヘンドンナ モンダイ ニガサナ ヨニテテ ミロ。 ウマヨ マモロ。
(3) ウマヨリ ハヤイナンテ マッタク オドロイタヨ。
(4) ソレニ ボクヒミツヲ ウバッタンダヨ オヤツ ネッコトシ タッ。 アヤメ シマヘサ。 アッ ソハタイヘン。

惡毒。汚血を除きませう

妻子のため

梅毒は色々な形で あらはれます

これは、初期の間に油斷した爲め、一期、二期と進行し、病狀が全身にまはつて、諸所方々を侵ら したり、流したり、膿の巢をつくつたりするからです。

日本の一年間の死亡は十五万人で、其内十二万人は梅毒のためです。其他に流産は澤山あります。

手當を誤ると 梅毒は治りません

人間の病氣は、野菜の藥によつた細菌に殺菌劑をふりかけるのと違ひます。一時に强い藥を注射したからとて、病氣が根切りになるものではありません。

殊に梅毒は、血に潜り、肉に喰ひ込み、內臟や骨に浸み透り、神經組織まで蔓延して居る慢性病です。

すから、除り醫師に對して、二三回の注射で安心して居たら、大變な結果になります。

しかし、根氣よく、信用のある方法で、徹底的の治療を施せば、きれいに癒つて、決して再發しないやうになります。

沃素變質療法は 醫學界に定評あり

學理に基き梅毒性疾病を 驅除すべく最善の努力を盡す

初期梅毒、慢性梅毒、梅毒性皮膚病、梅毒性內臟疾患、梅毒性神經痛、梅毒性リウマチス、横痃、疳瘡、惡性ニキビ、動脈硬化、甲狀腺腫

重症用毒掃丸

多量に配合した 重症用毒掃丸

貴重な變質劑と排毒劑を

多毒體質の人は、此の良藥を試用あれ

「重症用毒掃丸」は、血液をきれいに掃除し、其中の抵抗藥を殖やし、殺菌力を强くして、梅毒菌を殺して、體外に排泄するのであります。

「重症用毒掃丸」を服用すれば、腸液の殺りは除かれ、顏色は美しくなつて健全に復します。

「重症用毒掃丸」を服用すれば、腸液の殺りは除かれ、顏色は美しくなつて健全に復します。

「重症用毒掃丸」は、血液をきれいに掃除し、其中の抵抗藥を殖やし、殺菌力を强くして、梅毒菌を殺して、體外に排泄するのであります。

「重症用毒掃丸」は、血液をきれいに掃除し、其中の抵抗藥を殖やし、殺菌力を强くして、梅毒菌を殺して、體外に排泄するのであります。

藥價

重症用毒掃丸
二円、三円、五円、十円、二十円、三十円

普通用には毒掃丸
二十錢、五十錢、一円、二円、三円、五円、十円

小兒毒掃丸
二十錢、三十錢、五十錢、一円

(全國藥名藥價同じ)

東京市麹町區飯田町

本舗 山崎帝國堂

電話番號 京一四六六番

からだうち 山崎 癌滅散

毛糸毛織物洗ひは モノゲンに限る

御歲暮に 素の味 化粧函入

化粧函各種
値段は今まで通りです

お値段に應じて 如何樣にも取揃へられます

店商木鈴・社會式株・舖本森の味・邊用御省內宮

12—K

總動員週間

【基隆電話】各島に於て盛々の

大阪市に於ける國出入日本吃者實況

徒手頭演說
大甲街の遊備者

不意の御來客に

正月の御用意は

國定忠次（138）

長谷川伸作
岩田專太郎畫

提燈攻め（二）

……と西洋の子供達は信じてゐる。

×

クリスマスの贈物としていろいろのものがある。クリスマス・ツリーは高さ二米ほどの緑の木に金銀のモールを引きめぐらし、これに紅白、もしくは五色の蠟燭や菓子や、子供の嬉しがるものをぶら下げる。西洋でも貧乏な家になると、こんな仕掛は出來ないから、花紙に蠟の枝を挿し、筈目のお料理七面鳥のローストも食べるわけに行かないから、町の牛屋から買つて來て、それで親孫氣分を味はう

×

クリスマス・カード、クリスマス・ケーキなど、すでに、我が國でも暮の贈物の中に入り込んで來た。クリスマス・ケーキは、カステーラの台に、いろ〳〵のお飾りをする。基督敎では「アルコールを禁ずる」が、どういふものか、このケーキに入れる飾餅だけはブランデーに浸しておいたものを使ふ事がある。どうもこれは何のおまじないか解しかねる

×

ディケンスの小說クリスマス・カロルは有名すぎるほど有名だがクリスマスの夜の光景を描寫した中で、人の世の美醜の姿を活寫した

クリスマスをめぐる傳說

季節の話題

有段者十人抜碁戰（第二次十）（三局ノ三）

（本社主催）

先相　藤渡　段初　勝藤
同三目　氏渡　段四　克澤
先番　野矢　段初　義近
（ミコ半目四）（し出）　茂渡

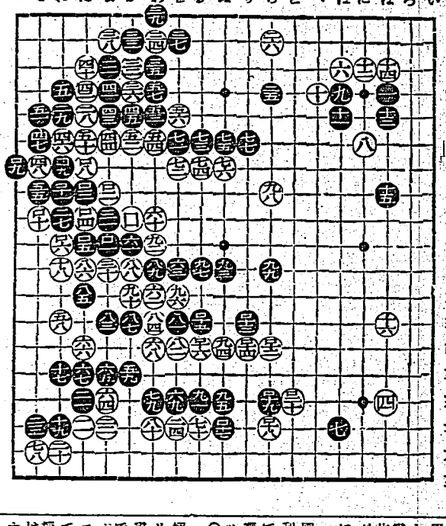

『北支を描く』（二）

從軍畫家　鶴田吾郎

今週の映畫

音樂映畫

おもかげ

廿三日から國際館で

伊太利の生んだ樂劇ソインテンソオ・ベルリーニ逝いて百年、この現代では十二月二十五日をクリスマスといふことについては異論もあるが、現今では十二月二十五日説がひろく行はれるやうになつてゐる、さて誕生月日で、ここに、異說といふのは、十二月はユダヤの陰暦期間であり、イエスの誕生日は、實際はかのアイ傳記者の言ふが如く、聖三年のさまざまの說があるが、ベルリーニは一八〇二年伊太利カタニヤに生れ音樂家であつた祖父キユニに幼い頃から音樂について學び十八歲の時、ノヤ國侯ジョバンニ・カラフに認められナポリの音樂界に入つた、一八二五年の處女作オペラ「アデルソンとサルビー」を始めミラノスララ座に上演の「イルピラータ」「ソンナンブラ」「夢遊病者」「ノルマ」を發表し名聲ノルマを最高潮に達し作曲家としての不朽の名を贏ちえたが父國として幾多の艶かなローマンスを殘してゐる、映畫におもかげはこのベルリーニの生涯で最大の悲しみに滿ちる佳人マグダレーナとのローマンスを中心に水美しきナポリ、或はミラノ、ローマの美しい風景を情緒的な筆觸で描いた伊太利ACI映畫の粉ふべき音樂映畫である、製作スタッフは米完成映畫の名スタッフ國マルタ・ニツグルト主演ソルター・ライン（國色）ブランソ・ゲンナー（國相揮）マシュミット・ゲンナー（國相揮）を招聘し伊太利側からはナポリ出身で現指揮映畫監督に特に音樂映畫監督の大家として知られたカルミネ・ガローネを迎へ伊太利文學からコルラード・アルデーロを迎へて科白脚色に當らせるなど一流の製作陣容を整へてゐる、映畫はマルタ・ニツグルトのマグダレーナの役、伊國屈指の代表的スターたるサンドロ・パルミリ（ベルリーニ役）オベラ出身のブルーナ・ドヴラゴーニ、ニンニオ・ガニルソン、アルレ・マイロー（ベルリーニの父）グアルティエロ（後輩）がそれぞれ好演、同時に別に第二ヒロインの「若き夢」で國際的に有名なアンナ・ベラ（ベルリーニの妻）ジュリエッタ・ピンナ（ベルリーニの母）ジュリエッタ・ピンナ（ベルリーニの母）

商況（廿二日）

臺日案內

書籍
支那大地圖（縮尺七百萬分一）二幅張（最近北支事變勃發ニ際シ最モ必要ナル地圖ナリ）臺北市榮町一丁目　臺灣日日新報社賣店
支那語教科書（四六〇頁）（最近北支事變勃發ニ際シ最モ必要ナル書ナリ）臺北市榮町一丁目　臺灣日日新報社賣店

醫院
X光線新設（臺北大和町二丁目）兒科內科　小林醫院（電話六八四番）

金融
商品券高三成社（月賦百貨店及金融團體ノ秘密結社）臺北市榮町一丁目五八六六
電話加設（最短即日）商品券（月賦百貨店及金融團體ノ秘密結社）臺北市榮町一丁目五八六六番

寫眞
カメラ中古品高價買入（臺北本町二丁目）臺灣寫眞機店
現像●燒付は二宮へ（京町二丁目）電話（四）六〇〇番

時計眼鏡
和田はメガネ專門（臺北本町一丁目）電話（四）六〇〇番

藥種商
メガネ專門金光堂（臺北本町一丁目）電話（四）六〇〇番
喘息にワンカ（服んで直ぐ效く）臺北市榮町四ノ二　發賣元森藤商會

內地土產
ポンカンと白柚（臺北本町二丁目）臺灣日日新報社賣店

雜貨
屏風卸小賣（臺北本町二丁目）臺灣寫眞店
實用向家具（臺北市榮町二丁目）電話（四）六〇〇番　杉本家具

玉突臺（ランヤ特價（臺北本町五丁目）玉突臺製造元

古ミシン（臺北市榮町一丁目）臺灣ミシン商會（電話六九九番）

洋服
オーバ、トンビ（臺北市榮町二丁目）臺灣洋服店

蓄音器月賦賣出し（臺北市榮町一丁目）臺灣蓄音器店

暖簾（臺北市榮町一丁目）臺灣暖簾店

特許商標（臺北市榮町一丁目）岸喜鑑事務所

雜件
新洋樂レコード（臺北千歲町一丁目）臺灣蓄音器店
蓄音器月賦賣出し（臺北市榮町一丁目）臺灣蓄音器店

洗濯ソーダを含む組織品は往々毛髮の表面を腐食破壞して洗髮後髮の手觸りが荒く如何にも良く落ちたかの樣に感じますが實は落ちたのではなく髮が荒れてバサ〳〵になつたのです。之に引きかへ

◎ワシミクーレフシャンプーは洗髮後の髮がしつとりとしなやかになります。これは洗髮に際しやぶらが落ちた感覺でありましてシャンプーを見ても始た感覺でもあります。

併も本品の御常用は赤毛切毛の心配や、雲脂の惱みを立派に解消します。

◎ミツワ石鹼本舖　丸見屋商店

結核腺病質

體質改善、注射劑　ヤトコニン

ヤトコニンは、結核療養上極めて重要なる〝組織治療〟の新理論に基く體質改善注射劑にして、其の作用は單なる結核菌の滅殺のみを目的とするに非ず、進んで病的不良細胞を吸收淨化し、組織的に抗結核體質を建設して積極的治療の完璧を期するにあり。

【主たる作用】　㈠結核體質の建設による體質改善・食慾亢進・體重增加・心氣爽快・咳嗽喀痰の減少・盜汗微熱の抑止・感胃、百日咳等に對する抵抗力の强化

【主たる適應】　頸部淋巴腺結核・肺結核（特に滯液型）結核性肋膜炎・結結性瘻管・結核性眼疾患・腺病體質の改善並發病防止

特に小兒腺病體質の强壯療法として近來旺んに用ゐらるゝに至れり

製造元　醫案實驗所
發賣元　株式會社　塩野義商店
大阪市東區道修町三丁目
支店　東京市日本橋區本町二丁目

臺灣日日新報
日本唯一夕刊共十二頁
東京支局 社會部 人行設樂編輯
臺北市本町四丁目十番地 社報新日日新報社 所行設
電話 編輯局 代表五八〇二番 庶務局 五八〇三番 營業局 五八〇四番
定價 一個月金八十錢 郵送料共金一圓（日本內地及滿洲朝鮮各地一樣）
廣告料 一行一回金五十錢 連續一個月金十五圓 半頁金百五十圓 一頁金三百圓
（第二版）（原觸配雜）（明治一年五月九日第三種郵便物認可）昭和十二年十二月二十三日 臺灣日日新報（木曜日）第一萬三千五百六十二號

パネー號を日標さこし
射撃の事實全くなし
却て我軍は獻身的救護
大本營陸軍部發表

【南京二十二日發同盟】揚子江に於ける我が軍艦パネー號撃沈事件に關し二十二日午後八時大本營陸軍部發表

パネー號撃沈に關しては既に發表せる如く我が軍艦は敵機の攻撃に對し自衛の爲已むを得ず之が應戰をなしたるものにして我が軍艦又は航空機が故意に同船を攻撃したるが如き事實は全くなし

一、我が部隊は右船團中第一回攻撃に依り擧りたる揚子江岸に上陸せしめつつあるもの及び第一回攻撃直後小發動艇にて逃れ去らんとするものを目標として攻撃を加へたるも之等は敵軍の利用せるものと判斷し直ちに引返せり右の事實に依り各艦船は敵機より攻撃を受けたるものにして我が軍艦又は航空機が故意に同船を攻撃したるが如き事實は全くなし

二、我が部隊は十二月十二日午後二時頃南京に於ける敵軍の最後の抵抗を排除し城内に入るや敵の潰走甚しく殘敵掃蕩に當りつつありしが午後八時頃大本營陸軍部發表の如く揚子江上に於ける敵艦船に對し攻撃を開始するや敵は狼狽遁走を開始せるを以て我が部隊は之が撃滅を目標として攻撃を續行し敵の艦船多數を撃沈又は撃破し殘敵は悉く揚子江上流に向ひ逃走せるを見てそれに對し陸續約十八門を以て射撃を加へ又一部は陸上より射撃を加へ又一部は機動艇をして機關銃にて射撃しつつ追撃せしめ更に他の一部機動艇を以て上流に廻航し揚子江岸に於ける敵の集團に對し射撃を加へ之が撃滅に努めたり

三、此間第二回攻撃に依り附近に擧りたる敵を殲滅せるを以て我が部隊は直ちに之が掃蕩に移りつつあるも其の殘敵は揚子江上流に向ひ逃走せるものと認む

四、當時揚子江上には我が軍艦パネー號の外に英國砲艦ビーバー號、米國砲艦ウエイク號、同ツツイラ號、同ミシシッピー號、佛國砲艦ドゥダール・ド・ラングル號、伊國砲艦カルロ・マルチネンゴ號等の第三國艦船多數碇泊し居たるが我が軍艦又は航空機が故意に同船を攻撃したるが如き事實は全くなし

五、我が軍艦又は航空機が敵軍の利用せる船團に對し攻撃を加へたるは揚子江上流に於ける敵軍の退路を遮斷し之が撃滅を期したるものにして我が軍艦又は航空機が故意に同船を攻撃したるが如き事實は全くなし

六、我が軍艦又は航空機が敵軍の利用せる船團に對し攻撃を加へたるは揚子江上流に於ける敵軍の退路を遮斷し之が撃滅を期したるものにして我が軍艦又は航空機が故意に同船を攻撃したるが如き事實は全くなし

【南京二十二日發同盟】パネー號撃沈事件に關し二十二日午後八時大本營陸軍部發表

パネー號撃沈に關しては既に發表せる如く我が軍艦は敵機の攻撃に對し自衛の爲已むを得ず之が應戰をなしたるものにして我が軍艦又は航空機が故意に同船を攻撃したるが如き事實は全くなし

一、我が部隊は右船團中第一回攻撃に依り擧りたる揚子江岸に上陸せしめつつあるもの及び第一回攻撃直後小發動艇にて逃れ去らんとするものを目標として攻撃を加へたるも之等は敵軍の利用せるものと判斷し直ちに引返せり右の事實に依り各艦船は敵機より攻撃を受けたるものにして我が軍艦又は航空機が故意に同船を攻撃したるが如き事實は全くなし

二、我が部隊は十二月十二日午後二時頃南京に於ける敵軍の最後の抵抗を排除し城内に入るや敵の潰走甚しく殘敵掃蕩に當りつつありしが午後八時頃大本營陸軍部發表の如く揚子江上に於ける敵艦船に對し攻撃を開始するや敵は狼狽遁走を開始せるを以て我が部隊は之が撃滅を目標として攻撃を續行し敵の艦船多數を撃沈又は撃破し殘敵は悉く揚子江上流に向ひ逃走せるを見てそれに對し陸續約十八門を以て射撃を加へ又一部は陸上より射撃を加へ又一部は機動艇をして機關銃にて射撃しつつ追撃せしめ更に他の一部機動艇を以て上流に廻航し揚子江岸に於ける敵の集團に對し射撃を加へ之が撃滅に努めたり

三、此間第二回攻撃に依り附近に擧りたる敵を殲滅せるを以て我が部隊は直ちに之が掃蕩に移りつつあるも其の殘敵は揚子江上流に向ひ逃走せるものと認む

四、當時揚子江上には我が軍艦パネー號の外に英國砲艦ビーバー號、米國砲艦ウエイク號、同ツツイラ號、同ミシシッピー號、佛國砲艦ドゥダール・ド・ラングル號、伊國砲艦カルロ・マルチネンゴ號等の第三國艦船多數碇泊し居たるが我が軍艦又は航空機が故意に同船を攻撃したるが如き事實は全くなし

五、我が軍艦又は航空機が敵軍の利用せる船團に對し攻撃を加へたるは揚子江上流に於ける敵軍の退路を遮斷し之が撃滅を期したるものにして我が軍艦又は航空機が故意に同船を攻撃したるが如き事實は全くなし

六、我が軍艦又は航空機が敵軍の利用せる船團に對し攻撃を加へたるは揚子江上流に於ける敵軍の退路を遮斷し之が撃滅を期したるものにして我が軍艦又は航空機が故意に同船を攻撃したるが如き事實は全くなし

漢口に恐怖時代
〝軍令無視の廉で〟
敗殘の楊虎等銃殺

【重慶二十二日發同盟】漢口市內に於ける敵軍の混亂狀態は益々甚しく軍紀の弛緩は目に餘るものあり軍令の無視は勿論軍官にして部下の掠奪行爲を默認するが如きものは容赦なく銃殺に處せらるるに至り敵軍の將校にして銃殺されたるもの既に數十名に上り其の中には師長、旅長、團長等の高級將校も含まれ居れり

【重慶二十二日發同盟】漢口市內に於ける敵軍の混亂狀態は益々甚しく軍紀の弛緩は目に餘るものあり軍令の無視は勿論軍官にして部下の掠奪行爲を默認するが如きものは容赦なく銃殺に處せらるるに至り敵軍の將校にして銃殺されたるもの既に數十名に上り其の中には師長、旅長、團長等の高級將校も含まれ居れり

【重慶二十二日發同盟】敵軍の爲めに米艦となるを知りこれが救助の爲め他の中條長江艦船に將校一名兵十名を急派せり、陪乘せる英及び佛人は急遽陸上に移乘せり、二十分間停止しその間に於ては艦より機關銃を以て岸上に向ひ射撃を加へたるも當時岸上には敵軍の影を見ず、午後五時半頃に至り敵軍は揚子江岸に於ける敵軍の集團に對し射撃を加へ之が撃滅に努め

天然樟腦の前途に光明

到る處に豊富な自然林を發見

專賣局の調査で判明

臺灣局では目下、惡性の樟腦の大增産を期しその基礎の一部分は既に樟腦業者に賦與んでゐるが、最近天然樟腦の調査を全島に亙つて實施したる結果、我が船に乘くべき天然樟木の蓄積あり、之を以て如何に合理的樟木の增産に適してゐるかを發見するものとして製腦業の前途に一大光明を投じてゐる。即ち昭和十九萬五千二百五里千二百坪四十九萬五千二百九十六萬九千四百斤の樟腦

超高速度のカメラが語る水滴

ハウザー教授の研究

米国マサチューセッツ州キャンブリッヂ在のマサチューセッツ工業學院に於ける超高速度カメラがある。一秒間に八百回動くこのカメラを使つて、いまハウザー教授その他の科學者が盛にありかけで水滴の研究をやつてゐる。……眼に見えない程小さい水滴の變形が求められたが、いづれも細い管の先から水が滴り落ちる現象を觀察したものばかり。無論この研究によつて直ちに何かの實用に即した發見がなされるといふわけではないが、この研究が一轉して、よりよき鑛油、化粧クリームの改良に役立たないとはいへないのである。

×

といふわけは……

自然に出でた水滴は「涙滴形」をとる。直徑半センチ又はそれより細い滴點から水を垂らしてみると、その水滴の直徑は管の直徑よりも大きいのができる。そこで管をそれ以上太くすると同じ水滴の形が小さければ小さい程また、それはきれいに落下する。水滴が大きければ大きい程、「あとひき」水滴と管との間に小さい水滴を殘すことになる。

×

この研究は換言つてみれば、表面張力の研究である。表面張力とは既知の如く、液體の表面は常に相互に牽引し合つて、出來るだけ小さい面積をとらうとする物理現象である。水滴はこの故に球體をとるのである。發明者は面積を小さく、その體積の最も大きい形態だからである。

液體の持つこの性質が所謂毛細管現象を起すので、一端を水にひたしたタオルに全體が滲り、角砂糖の一角にしめしたコーヒーが角砂糖全體に擴るのも、總てこの理由に基く現象である。石鹸と水、油類と水の混合物のつくる油と水の分離の研究はこの點に突込んで行く。

×

水に樣々の物質を加へた場合、その表面張力に變化が來ることは從來から知られてゐる。併し如何なる物質を加へると如何なる變化を生ずるかといふ詳細な點は未知の分野であつた。ハウザー教授等の水滴の研究はこの點に突込んで行く。

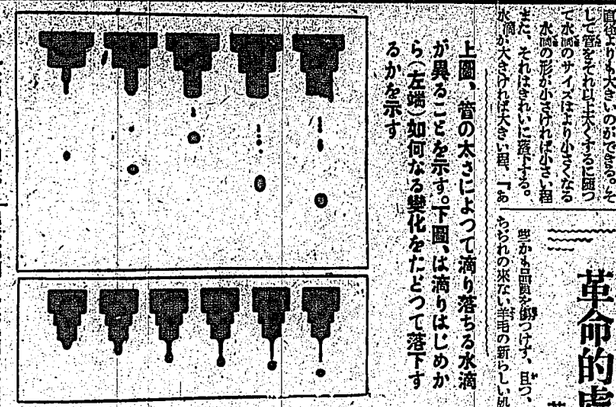

上圖、管の太さによつて滴り落ちる水滴が異ることを示す。下圖、は滴りはじめから（左端）如何なる變化をたどつて落下するかを示す

羊毛の革命的處理法

英人ホール氏が發明

當から問題を卸つけず、且つ、ちぢれの來ない羊毛の新らしい處理法が發明された。發明者は毛皮物の本場イギリスの牧師、ホール氏である。

△

ホール式處理法の特點は、羊毛の觸感、彈性、色澤などの本質を變へることなく、ちぢれをためる方法で、從來のとあらゆる缺點がなくされ、而も總て失敗に終つた羊毛二度目の整理に成功した點にみられる。四十年以上に亘る理論が證明されたのである。

△

ホール式處理法の方法そのものに羊毛には、極めて微弱で、硫酸鹽を二・五乃至三パーセント含有する弱酸溶液内に、羊毛を浸すだけのことである。所要時間は一時間内外である。

この發明は、既に全英の羊毛工業者間に大きな反響をひき起し、完全に實驗済み出で漸次工業化されてゐるから、世界の羊毛工業に及ぼす影響は、相當注目すべきものと云はねばなるまい。

△

羊毛のちぢれを直す方法として從來から最も多く考へられてゐたのは醫藥の化合物である。例へば、大昭の初期、醫學界で盛んに使用した塩ガス、ソディム・ヒポクリードで處理する方法などが相當に考へられた。然しその結果は全く失敗した。羊毛本來の觸感が、このためによつて著しく損ひされるために他ならない。

△

もし染色してあるものに、右の處理を加へれば色が全然なくしまふ又は色が變つてしまふ。假にこれをもつて醫療して衣類を作ると妙なことが起る。

△

ホール式處理法は、以上の缺點を悉く克服してゐる。羊毛は醫通のものと少しも變らないばかりか、ふわふわした感じを持ち且つ耐久力も強らない。發色の點にも些の缺點もない。醫療下に置いても、少しも化學的變化を起してゐないやうに思へる。

その溶液は何度でも繰返して使用することが出來、ホール氏などは同一の溶液を一年間以上用ひて從前に變化をみなかつたと證言してゐる。醫療下に置いても、少しも化學的變化を起してゐないやうに思へる。

又、人絹や木綿と混紡されてゐる場合でも、浸す時間が長過ぎない限り、他の纖維を脆めない特點を持つてゐる。

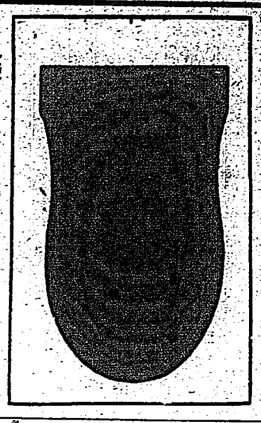

足袋のコハゼの如きこの圖は管の先から正に生れんとする鐵大圖

集全大縫裁服和の式新最た未出てめ初に本日

仕立方集の 婦人之友 新年號（八大附錄つき） 實切迫る

雜誌界未曾有の大増刷も忽ち賣切で大騒ぎ これ以上の増刷は絶對不可能です早く早く

どんな附錄もこれにはかなはぬ

實物を書店で大至急御覽ください

今までの時間の半分で出來る 内職なら忽ち二倍の増收がある 日本一の早縫の名人が祕傳大公開

▲五時間で女物袷長着の早縫法
▲八時間で紋附や袷羽織早縫法
▲三時間で女物の長繻袢早縫法
▲十時間で防寒コート早縫法
▲十一時間で女兒祝着早縫法
▲三時間で男兒筒袖の早縫法
▲二時間で袴類一切早縫法

これは内容の一部です。一年中の大人物子供物全部發表

三越和服裁縫主任 原田恵助先生大激賞!!

どんな裁縫嫌ひな方でもこれさへ知らぬことがなくなりますキツト好きになります。專門家てさへ知らぬことがあります。この本には親切に教へてある上に心得ある方へ初心の方へ裁縫塾には絶對必要な方へ女學校には必要の附錄てす。早縫の本は日本で一番よくできてゐます。一册はぜヒ御用意ください。

華麗美本 これ一册で數圓の全部新發表の冬向料理千種。一流料理店の名物料理でもこの附錄て作れば驚くほど安上りてす。一々作つて味つて書いた「主婦之友」自慢の親切附錄て大評判!!

價値ある大書籍でも

高橋寅松先生大激賞 東京料理學校講師「主婦之友」の料理記事は日本一てす。これ一册あれば一年中大助かりてす。奥様にもお嬢様にも一册はぜヒ必要

和服洋服しみぬき一切 第六附錄

皇太子殿下御尊影 第七附錄

獻立と家事カレンダー 第八附錄

お子様みやげ漫畫繪本 第五附錄

婦人生の幸運占ひ 第四附錄

姙娠と安産祕訣早わかり

結婚愛祕典

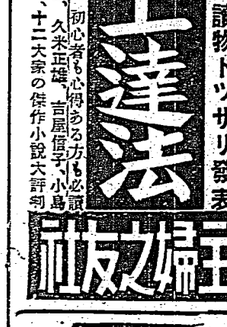

比田井小琴先生、實地指導 お習字の上達法

日本一の書道の先生比田井小琴女史の實地指導。初心者も心得ある方も必讀

小說でも日本一 弱池寛、山本有三、久米正雄、吉屋信子、小島政二郎先生を初め、十二大家の傑作小說大評判

田中京東（〇八一番）
主婦之友社
八大附錄つき 定價十九錢（送料十九錢）

しく美もてきめ粉白

硫黄泉の美白作用を強化！

色黒とシミに

コロイド硫黄は皮膚の中に浸み込んで色を黒くする色素を溶解したり、染色したり致しますから汗れつきの様な顔でも、又白粉焼けやシミなども見違へる程色の白い美しい肌になれます。

ニキビ・脂顔に

脂顔で油ぎつこい三十代の肌でもそれで拭ふと肌もサラリと爽し、硫黄華粉の殺菌作用と化膿菌を防ぎ、同時に脂肪の分泌を調節しますからニキビ吹出物を止め、スッキリとした清潔な化粧の仕上……お白粉もちのよい肌を創ります。

小皺・荒肌に

レオンの中に含まれてゐるコロイド硫黄と樟腦成分の特殊作用とは細胞の酸化作用を促進して皮膚の新陳代謝をたすけ、荒肌やこまかな小皺に美しさを與へます。

レオン粉末クリームは、甘皮膚の全美本法で既に御存知でせう。皮膚美容は別記定價の化粧料（普通肌用壹圓十錢、脂肪肌用壹圓十五錢）御注文下さい。代引注文は一度お申込み願ります。

一品で…この様に

有害成分ドイロコ性活

強力美白素

レオン石鹸

普通型 ¥1.40
デパート型 ¥1.50
化粧型 ¥3.40